

Experiência da Implantação das Ações para Eliminação das Hepatites Virais na Coordenadoria Regional de Saúde Sul

Patrícia Leal Sousa

Suzy Marie Kosaka Osanai

Divisão Regional de Vigilância em Saúde Sul

Região Sul do Município de São Paulo

Prefeitura de São Paulo
Secretaria Municipal da Saúde - SMS



População de 2.755.537
hab.

Estimativa Seade, 2018

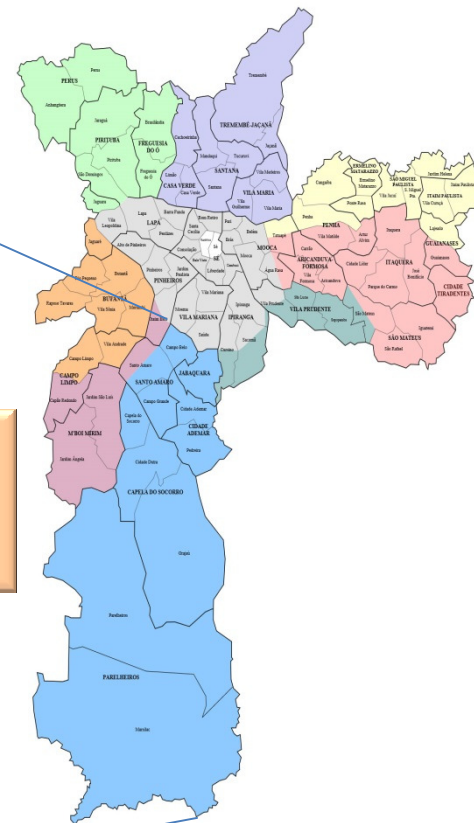

SMS - Centro de Investigação

DADOS EPIDEMIOLÓGICOS

Notificações de Hepatites Virais na Sul

Prefeitura de São Paulo
Secretaria Municipal da Saúde - SMS

Nº de casos de Hepatite B (AgHBs) e Hepatite C (HCV-RNA) segundo ano de notificação residentes na região Sul do Município de São Paulo, 2007-2018.

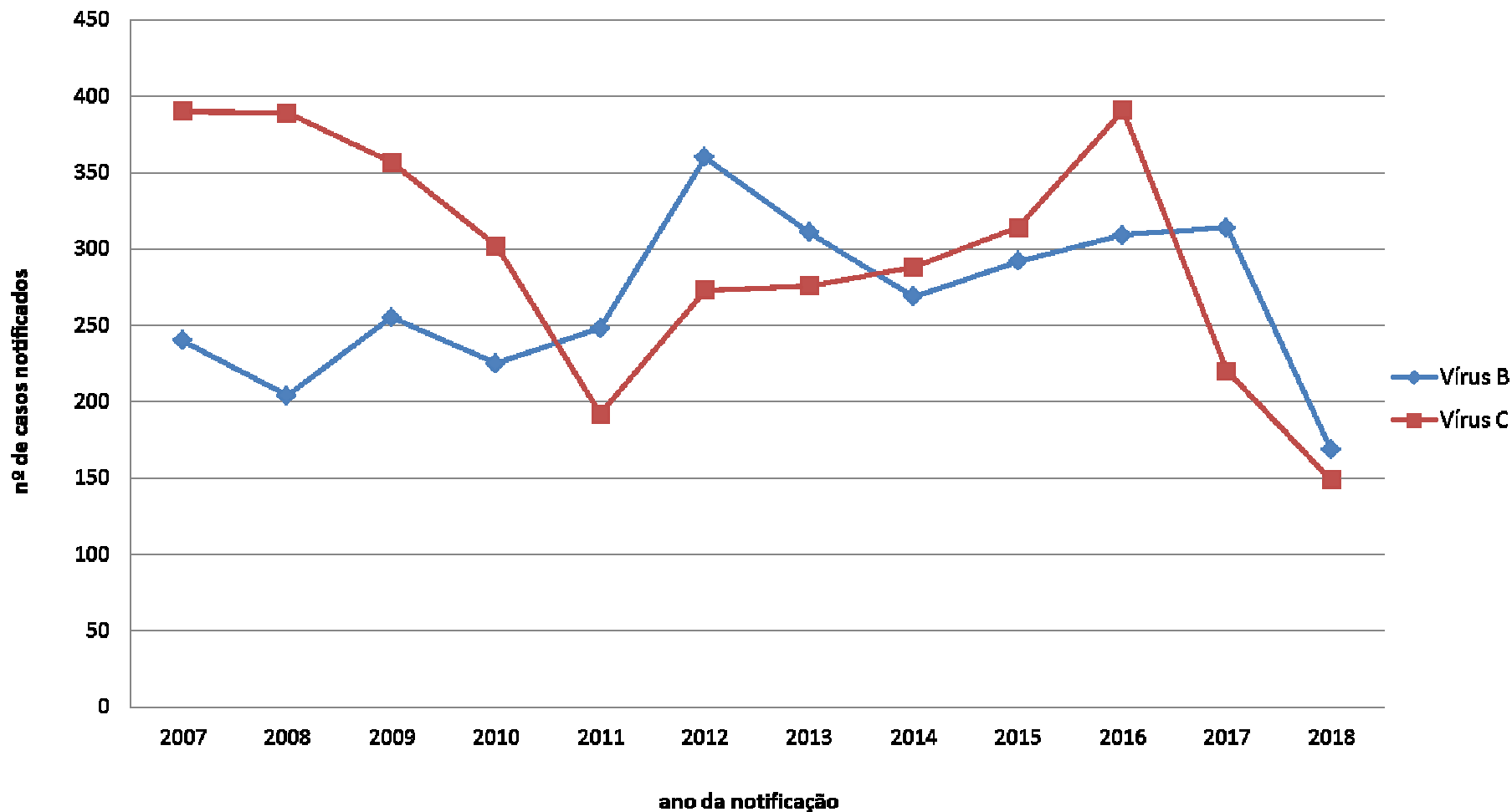

Fonte: Sinan-Net. Dados até 24/08/2018

Notificações de Hepatites Virais na Sul

Prefeitura de São Paulo
Secretaria Municipal da Saúde - SMS

Proporção de casos de Hepatite B (AgHBs) segundo ano de notificação residentes na região Sul e no Município de São Paulo, 2007-2018.

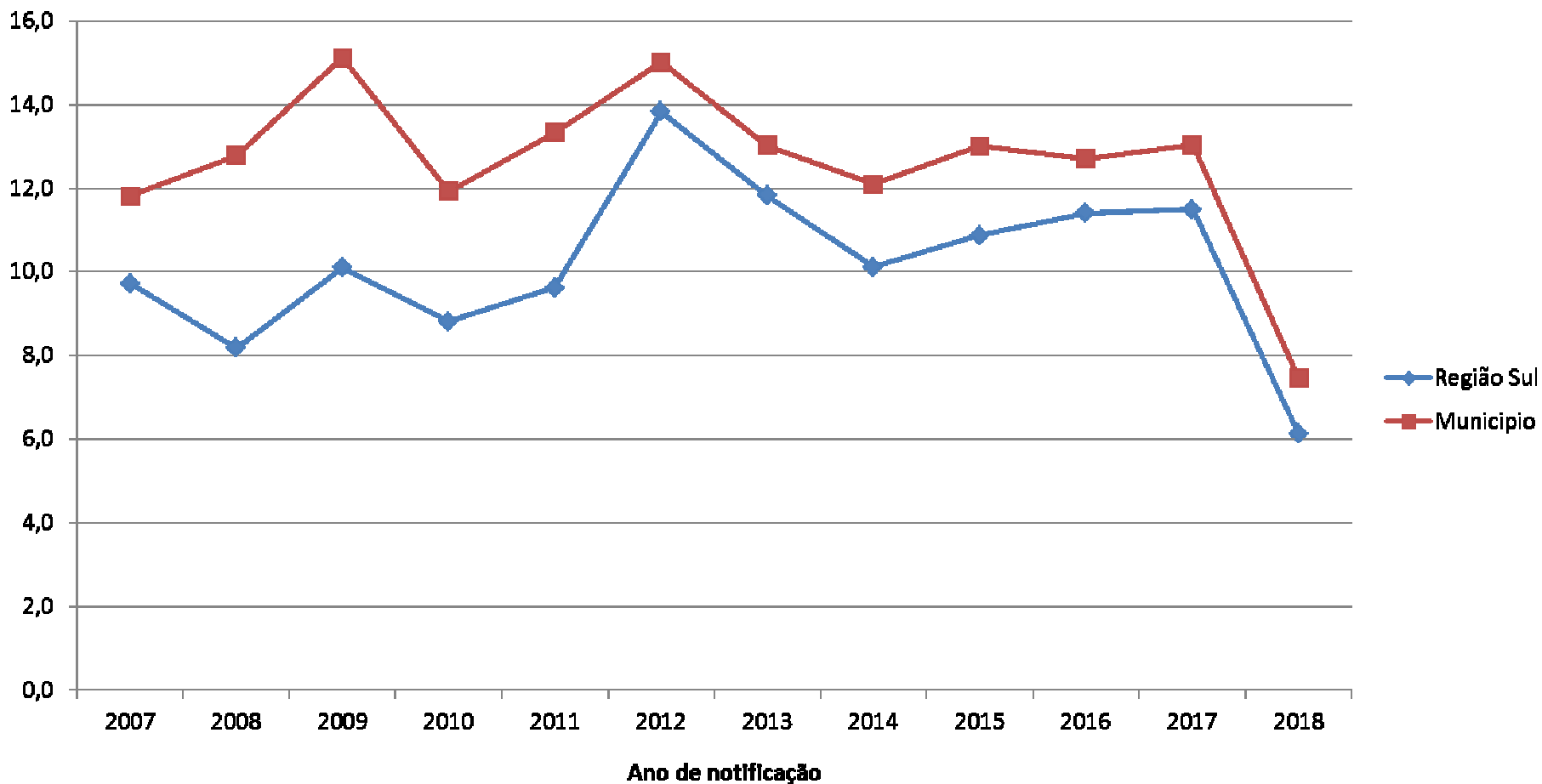

Fonte: Sinan-Net. Dados até 24/08/2018

Notificações de Hepatites Virais na Sul

Prefeitura de São Paulo
Secretaria Municipal da Saúde - SMS

Proporção de casos de Hepatite C (HCV-RNA) segundo ano de notificação residentes na região Sul e no Município de São Paulo, 2007-2018.

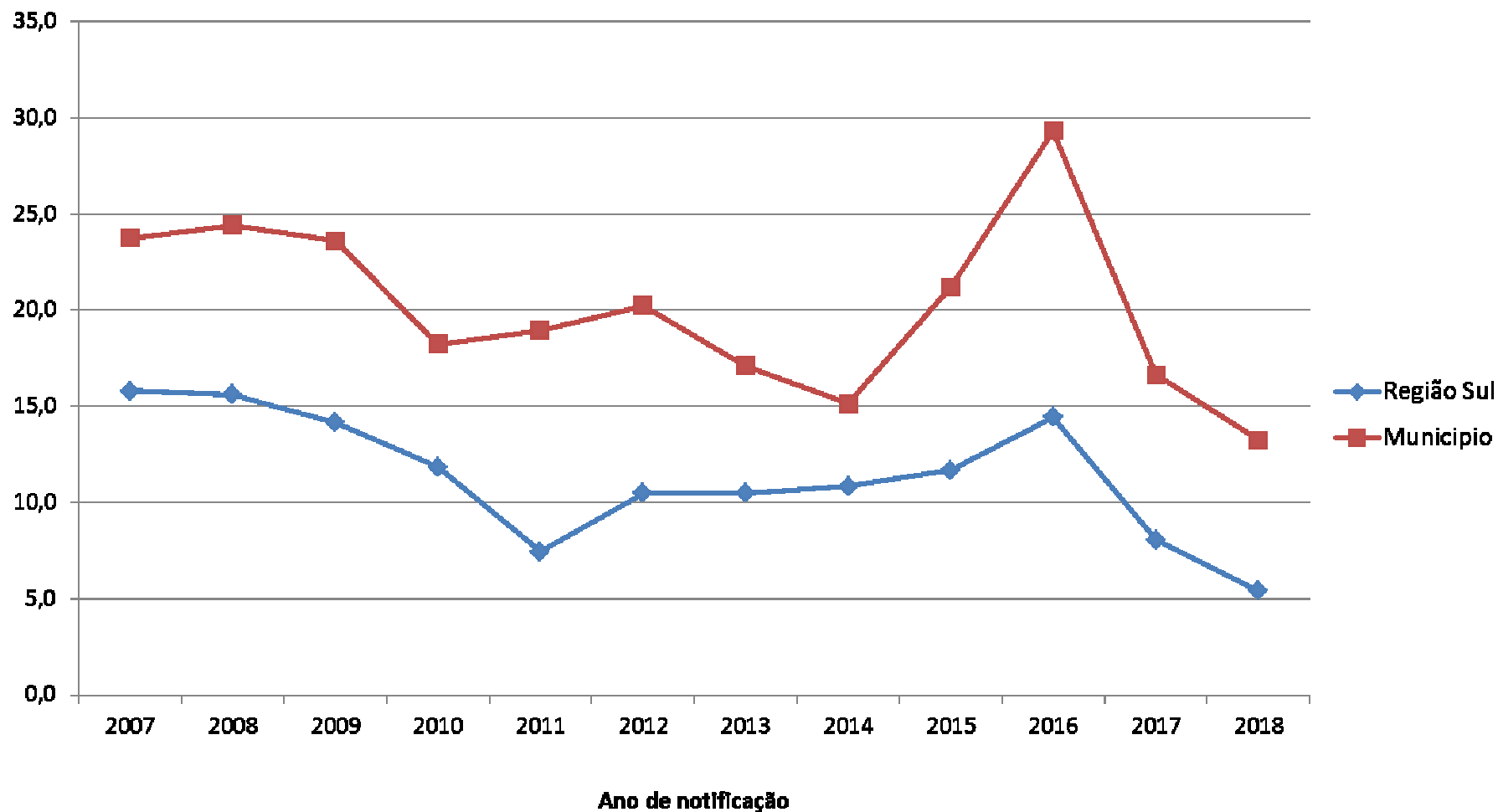

Fonte: Sinan-Net. Dados até 24/08/2018

Notificações de Hepatites Virais na Sul

Prefeitura de São Paulo
Secretaria Municipal da Saúde - SMS

Nº de casos notificados de Hepatite B (AgHBs) segundo sexo e faixa etária residentes na região Sul do Município de São Paulo, 2007-2018.

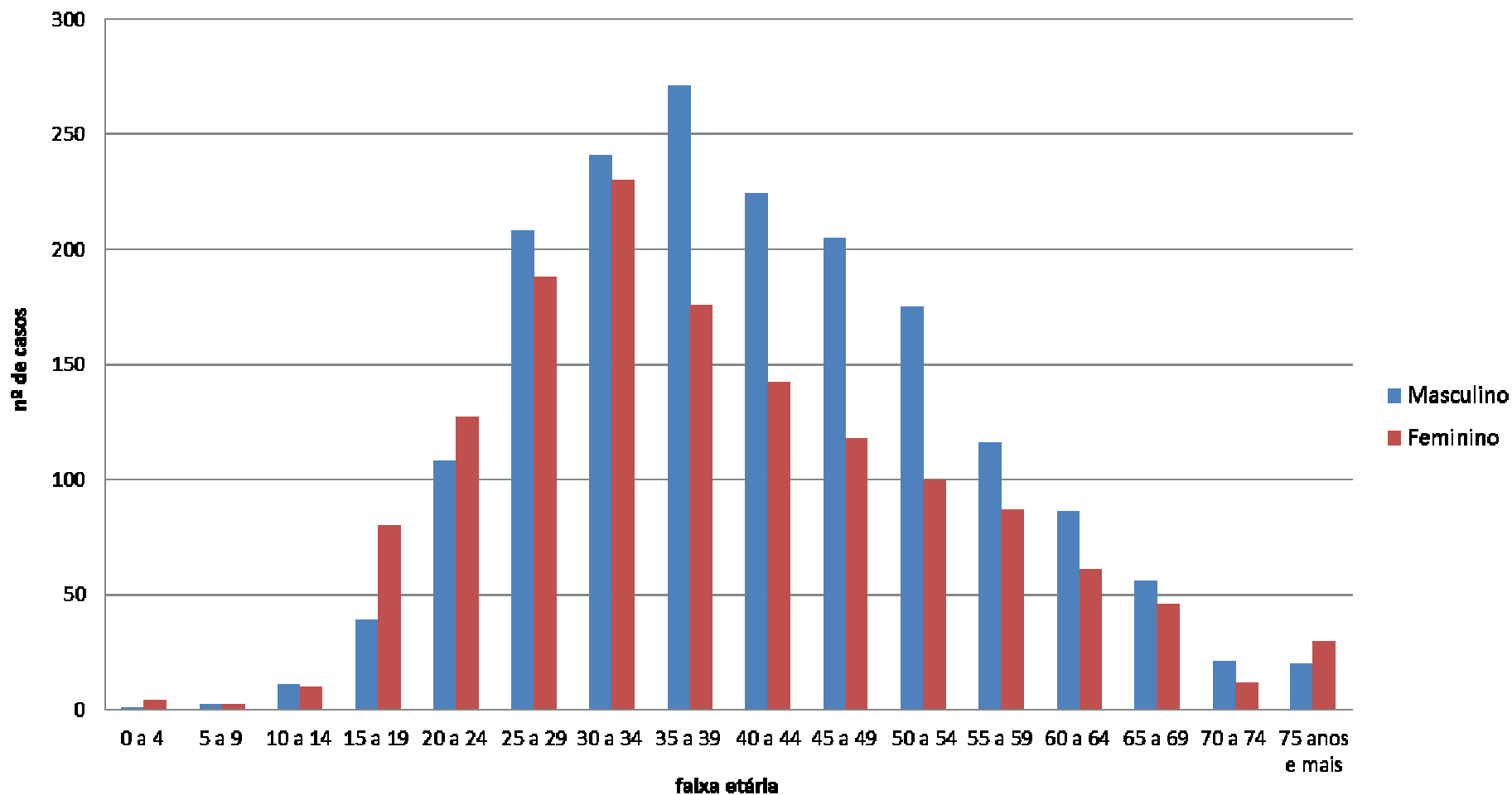

Fonte: Sinan-Net. Dados até 24/08/2018

Notificações de Hepatites Virais na Sul

Prefeitura de São Paulo
Secretaria Municipal da Saúde - SMS

Nº de casos notificados de Hepatite C (HCV-RNA) segundo sexo e faixa etária residentes na região Sul do Município de São Paulo, 2007-2018.

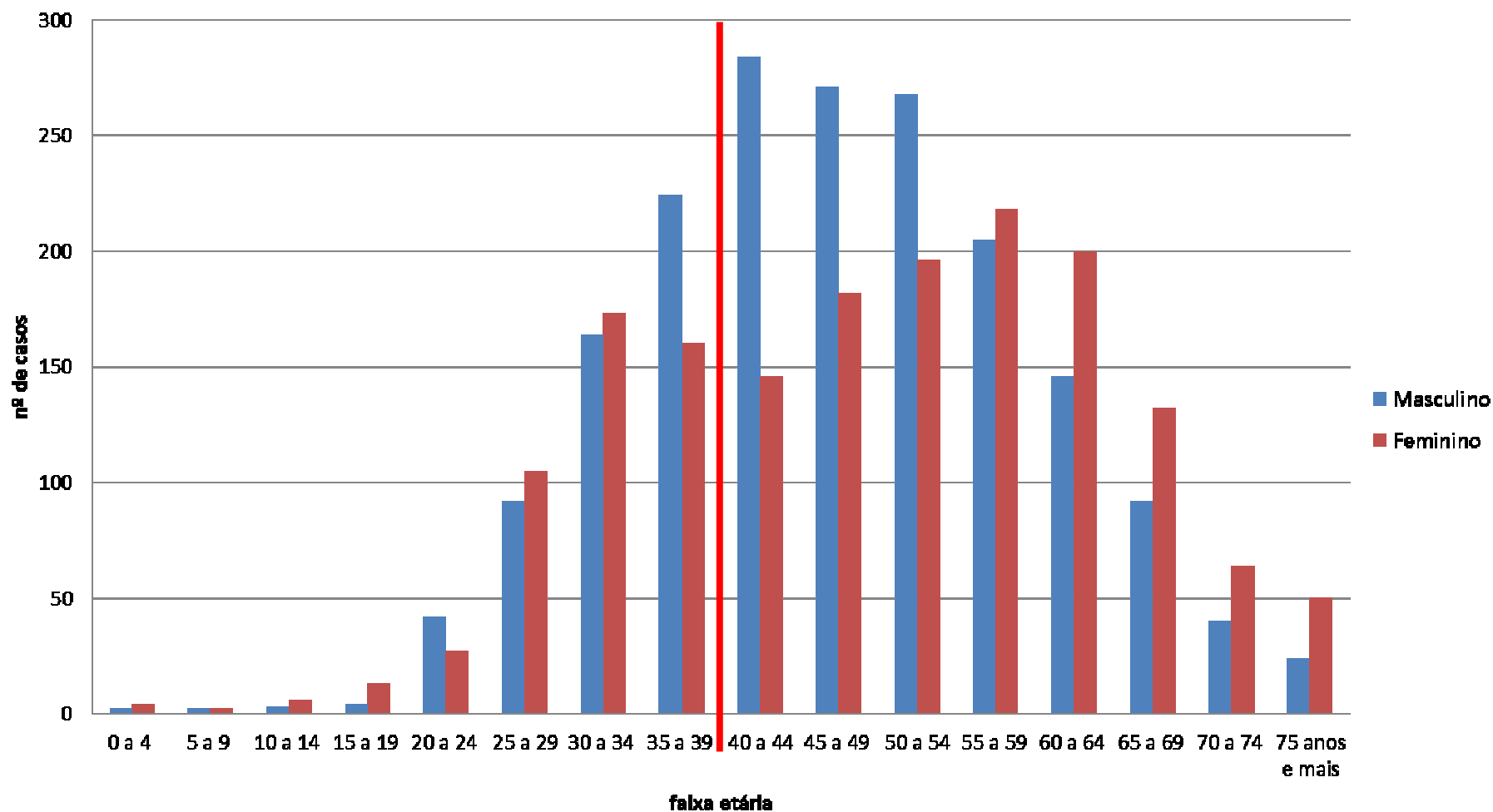

Fonte: Sinan-Net. Dados até 24/08/2018

Notificações de Hepatites Virais na Sul

Prefeitura de São Paulo
Secretaria Municipal da Saúde - SMS

Nº de casos notificados de Hepatite B (AgHBs) e Hepatite C (HCV-RNA) segundo coinfeção com HIV residentes na região Sul do Município de São Paulo, 2007-2018.

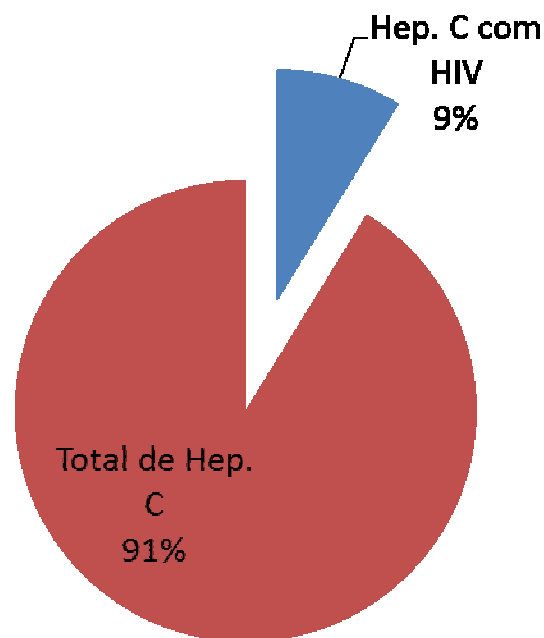
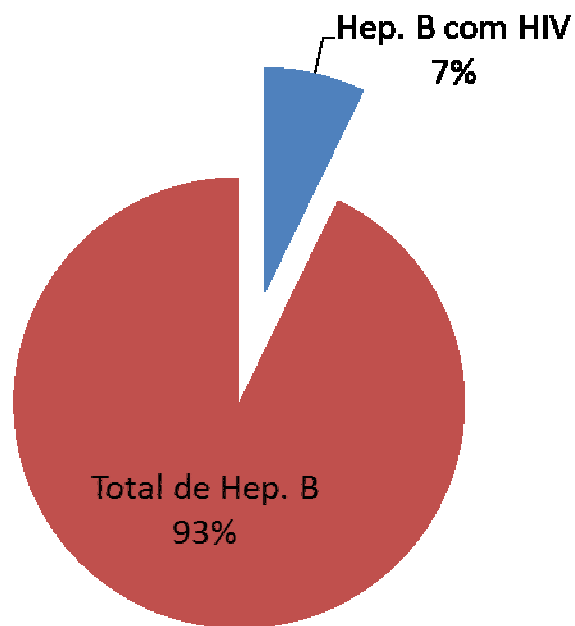

Fonte: Sinan-Net. Dados até 24/08/2018

IMPLANTAÇÃO DAS AÇÕES PARA ELIMINAÇÃO DAS HEPATITES VIRAIS

ESTRATÉGIAS PARA PREVENÇÃO, DIAGNÓSTICO E TRATAMENTO DAS HEPATITES

Prefeitura de São Paulo
Secretaria Municipal da Saúde - SMS

VIRAIS

1. Fortalecer os fluxos de atendimento e o acompanhamento do tratamento das Hepatites com as unidades de referência;
2. Promover encontros regionais e locais para supervisão e orientação sobre o diagnóstico, tratamento e vigilância das Hepatites;
3. Intensificar a vacinação de Hepatite B em todas as faixas etárias e gestantes;
4. Realizar monitoramento, notificação e acompanhamento da Hemovigilância;
5. Promover capacitação para realização de Teste Rápido de Hepatite B e C;
6. Intensificar a busca de Hepatite C em maiores de 40 anos e com vulnerabilidade como transfusão de sangue antes de 1993, uso de drogas e HIV;
7. Ações educativas.

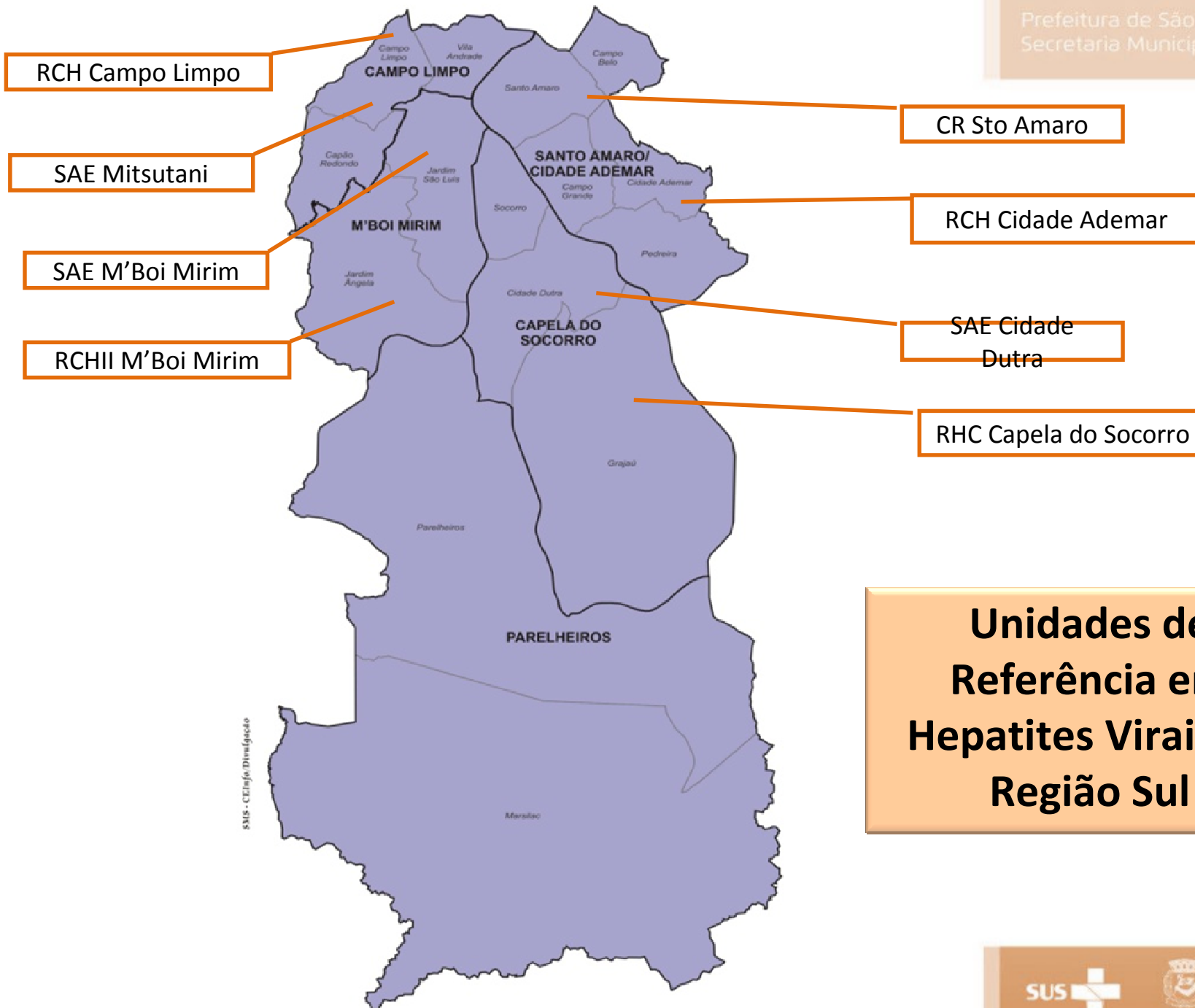

SMS - CEI/Info Dimensão

Unidades de Referência em Hepatites Virais na Região Sul

1. Fortalecer os fluxos de atendimento e o acompanhamento do tratamento das Hepatites com as unidades de referência

- As unidades de referência atendem todo o território da região sul para pacientes com Hepatite B e C, sendo mono infectados na Rede Hora Certa e co infectados nos Serviços de IST/AIDS;
- As UBS agendam os pacientes para unidades de referência através do Sistema Integrado de Gestão de Atendimento –SIGA;
- As gestantes são agendadas nas unidades de referência com prioridade;
- Há monitoramento de todos os pacientes em seguimento nas unidades de referência com envio mensal de dados ao Programa de Hepatites – COVISA.

1. Fortalecer os fluxos de atendimento e o acompanhamento do tratamento das Hepatites com as unidades de referência

Unidade de Atendimento	nº de pacientes com Hep. B com CV detectado	nº de pacientes com Hep. C com CV detectado	nº de pacientes com Hep. B e C com CV detectado
SAE M'Boi Mirim	2	12	1
SAE Mitsutani	2	19	0
CR Sto Amaro	25	126	1
RHC Campo Limpo	60	178	2
RHC Cidade Ademar	153	428	1
RHC Capela do Socorro	11	32	1
RHC II M' Boi Mirim	36	93	2

Fonte: Planilha de Seguimento dos pacientes de Hepatites B e C – COVISA, agosto de 2018

1. Fortalecer os fluxos de atendimento e o acompanhamento do tratamento das Hepatites com as unidades de referência

Unidade de Atendimento	nº de pacientes HIV com Hep. B com CV detectado	nº de pacientes HIV com Hep. C com CV detectado
SAE M'Boi Mirim	2	12
SAE Mitsutani	2	19
CR Sto Amaro	8	69
RHC Campo Limpo	0	0
RHC Cidade Ademar	0	0
RHC Capela do Socorro	0	7
RHC II M' Boi Mirim	1	0

Fonte: Planilha de Seguimento dos pacientes de Hepatites B e C – COVISA, agosto de 2018

1. Fortalecer os fluxos de atendimento e o acompanhamento do tratamento das Hepatites com as unidades de referência

Unidade de Atendimento	nº de paciente elegíveis que aguarda iniciar tratamento Hep. C	nº de pacientes em tratamento Hep. B	nº de pacientes em tratamento Hep. C
SAE M'Boi Mirim	2	2	0
SAE Mitsutani	2	0	0
CR Sto Amaro	0	0	23
RHC Campo Limpo	14	4	6
RHC Cidade Ademar	70	25	26
RHC Capela do Socorro	10	0	1
RHC II M' Boi Mirim	10	0	0

Fonte: Planilha de Seguimento dos pacientes de Hepatites B e C – COVISA, agosto de 2018

1. Fortalecer os fluxos de atendimento e o acompanhamento do tratamento das Hepatites com as unidades de referência

Unidade de Atendimento	nº pacientes com tratamento finalizado de Hep. C	nº de pacientes com CV não detectada após 3 meses do trat. de Hep. C
SAE M'Boi Mirim	4	2
SAE Mitsutani	3	0
CR Sto Amaro	32	26
RHC Campo Limpo	1	0
RHC Cidade Ademar	56	53
RHC Capela do Socorro	0	0
RHC II M' Boi Mirim	0	0

Fonte: Planilha de Seguimento dos pacientes de Hepatites B e C – COVISA, agosto de 2018

2. Promover encontros regionais e locais para supervisão e orientação sobre o diagnóstico, tratamento e vigilância das Hepatites

- Encontro no dia 19/12/2017 com a participação das áreas técnicas e gabinete da CRS SUL, UVIS, STS, unidades de referência, parceiros e COVISA. Apresentação do Plano de Eliminação das Hepatites Virais B e C com avaliação dos dados epidemiológicos do município e da região sul, alinhamento dos fluxos de vigilância e assistência e levantamento de propostas para atingir a meta;
- Reunião regional no dia 01/03/2018 com a participação do setor de Regulação da CRSSUL , UVIS e unidades de referência com o objetivo de organizar o fluxo de agendamento com a utilização do SIGA pelas UBS. Avaliado lista de espera de pacientes via CROSS de acordo com o CID para encaminhar os pacientes com Hepatite B e/ou C para o fluxo correto via SIGA;

2. Promover encontros regionais e locais para supervisão e orientação sobre o diagnóstico, tratamento e vigilância das Hepatites

- Participação nas visitas técnicas promovidas por COVISA às unidades de referência para levantamento dos pacientes em acompanhamento na unidade, estratégias para melhor adesão e monitoramento do tratamento, organização do serviço (RH, fluxo laboratorial, insumos) e dificuldades/necessidades;
- Participação nas reuniões técnicas das STS e UVIS com as unidades locais e parceiros divulgando as diretrizes e fluxos para assistência e vigilância das Hepatites B e C e acompanhamento dos casos notificados.

3. Intensificar a vacinação de Hepatite B em todas as faixas etárias e gestantes

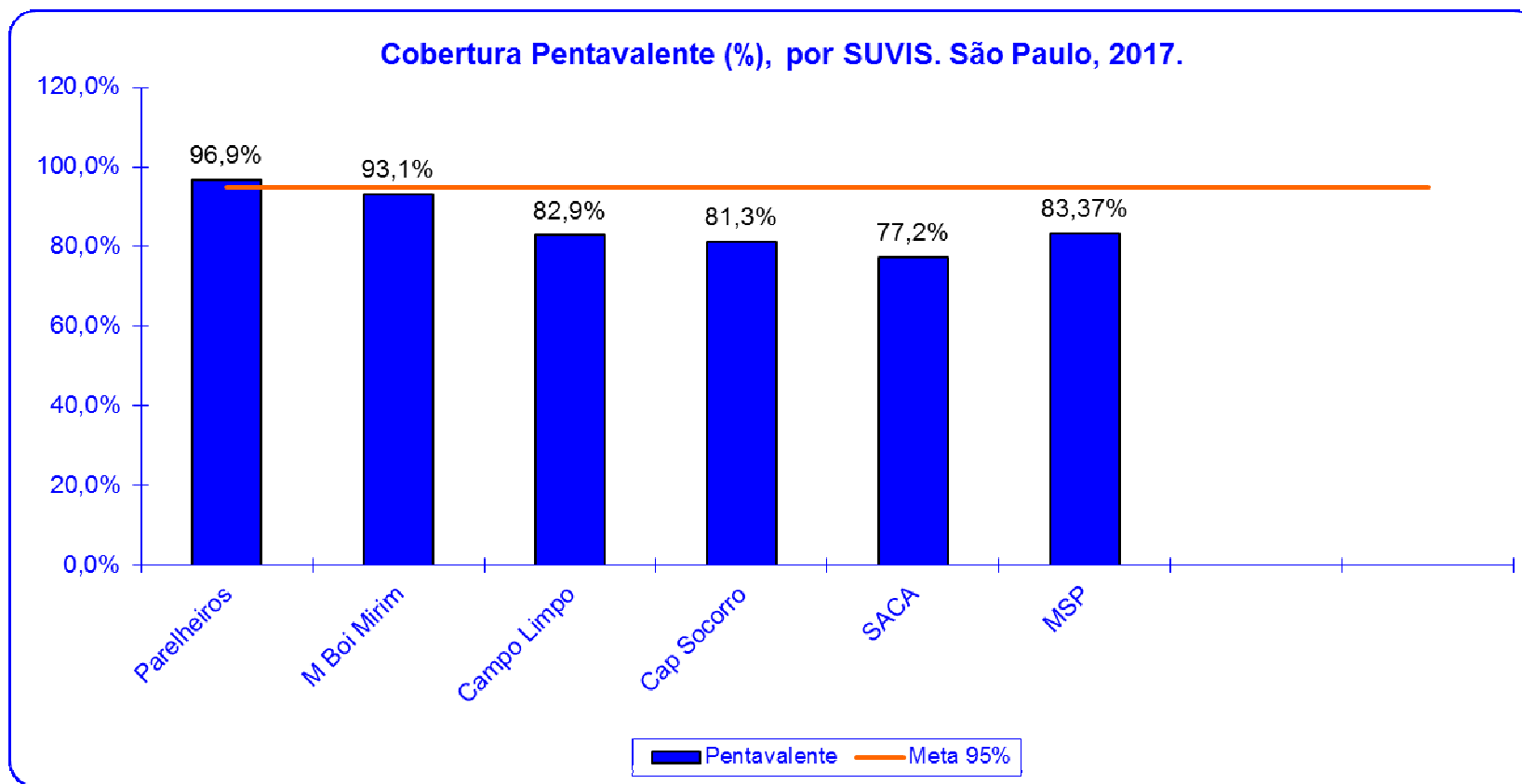

Aumentar cobertura vacinal nas crianças e adolescentes

Fonte: SIGA/BI 17/05/2018, APIweb 08/05/2018.

3. Intensificar a vacinação de Hepatite B em todas as faixas etárias e gestantes

Nº DE DOSES DA VACINA DE HEP. B (3º DOSE) SEGUNDO GRUPO ETÁRIO NA CRS SUL, 2017

ANO DE REGISTRO	Adolescente 10-19 anos	Adulto 20-59	Idoso Acima de 60 anos
2016	1.485	11.482	76
2017	2.358	18.528	671
DADOS POPULACIONAIS	403.959	1.629.632	30.4200

Promover vacinação para maiores de 20 anos

Fonte: SIGA/BI Vacina; Fundação SEADE, 1996 a 2018.

3. Intensificar a vacinação de Hepatite B em todas as faixas etárias e gestantes

Prefeitura de São Paulo
Secretaria Municipal da Saúde - SMS

Nº de gestantes com AgHBs reagente na região Sul de São Paulo, 2007-2018

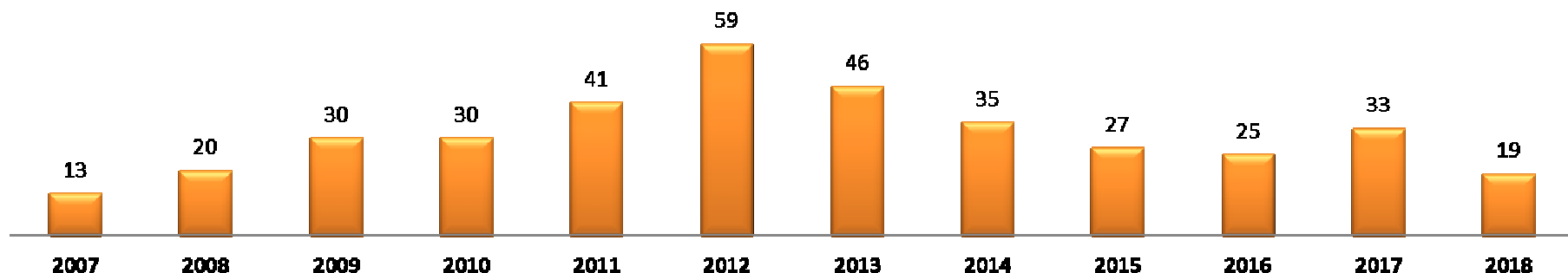

Nº de gestantes com AgHBs reagente sem vacinação de Hep. B na região Sul de São Paulo, 2007-2018

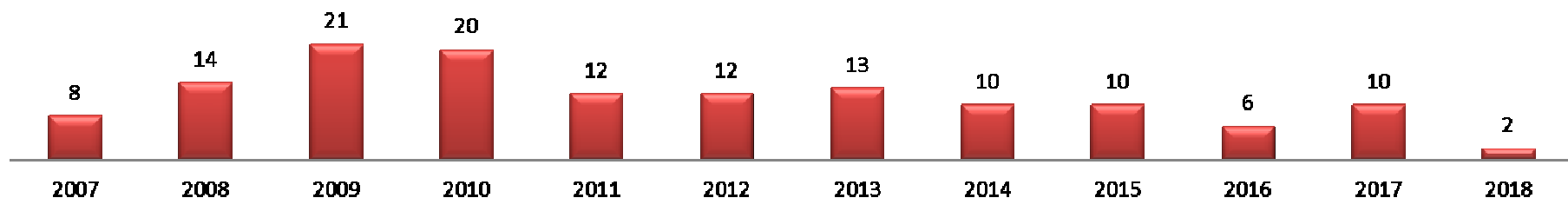

Realizar sorologia antes da vacinação nas gestantes

Fonte: Sinan-Net. Dados até 24/08/2018.

4. Realizar monitoramento, notificação e acompanhamento da Hemovigilância

- As Uvis recebem a informação dos Serviços Hemoterápicos via COVISA, cujos doadores com sorologias reagentes não foram localizados;
- As Uvis realizam investigação epidemiológica dessas notificações junto as UBS de residência;
- Ao localizar o paciente, as UBS fazem análise de resultado, notificam e encaminham se necessário para as unidades de referência;
- Os resultados da investigação é encaminhado para COVISA via Uvis.

5. Promover capacitação para realização de Teste Rápido de Hepatite B e C

- Em 2018 temos 468 profissionais capacitados para realização do teste Hep. B e C:

Supervisão de Saúde	Nº de profissionais capacitados
Campo Limpo	178
Capela do Socorro	10
M'Boi Mirim	171
Parelheiros	10
Sto Amaro / Cidade Ademar	99
Total / CRS Sul	

- Previsão de capacitação para multiplicadores em teste rápido de Hep. B e C.

6. Intensificar a busca de Hep. C em maiores de 40 anos e com vulnerabilidade como transfusão de sangue antes de 1993, uso de drogas e HIV

Exames de Hepatites B no Matrix - 1º semestre de 2018:

Resultado do exame	Total de exames realizados	Nº de exames até 20 anos	Nº de exames de 20-59 anos	Nº de exames acima de 60 anos
AgHBs REAGENTE	543	13	479	50
NÃO REAGENTE	70.667	6.702	58.502	5.464
TOTAL	71.210	6.715	58.981	5.514

➤ 88,2% dos resultados com AgHBs reagentes se concentram na população entre 20 e 59 anos;

6. Intensificar a busca de Hep. C em maiores de 40 anos e com vulnerabilidade como transfusão de sangue antes de 1993, uso de drogas e HIV

➤ Exames de Hepatites C no Matrix - 1º semestre de 2018:

Resultado do exame	Total de exames realizados	Nº de exames até 40 anos	Nº de exames acima de 40 anos
REAGENTE	999	331	668
NÃO REAGENTE	57.114	34.983	22.131
INCONCLUSIVO	137	75	62
TOTAL	58.250	35.389	22.861

- 66,9% dos resultados de exames reagentes de Hep. C se concentram na população acima de 40 anos;
- Do total de exames, 60,7% foram realizados na população menor de 40 anos. Necessidade de avaliar a vulnerabilidade para melhor detecção da Hep. C (usuários de drogas, coinfeções, procedimentos invasivos inadequados, transfusão sanguínea antes de 1993...).

7. Ações educativas

- Divulgação e distribuição de material informativo nas unidades de saúde;
- Ações extramuros integrado com outros programas que envolvem população vulnerável – Atenção à pessoa de rua, saúde mental /álcool e drogas, IST /AIDS;



- Educação Permanente (cursos e reuniões com os profissionais);

7. Ações educativas

Prefeitura de São Paulo
Secretaria Municipal da Saúde - SMS

➤ Mobilização na Semana de Hepatites:

23 a 27 de julho de 2018

Nº DE PESSOAS ATINGIDAS NA REGIÃO SUL DE SP	NÚMERO DE EXAMES REALIZADOS		NÚMERO DE DOSES DE VACINA HEPATITE B APLICADAS
	SOROLOGIA	TESTE RÁPIDO	
22.610	5.137	894	6.493

O que **VOCÊ** precisa saber sobre...
HEPATITES VIRAIS B e C

28 de julho - Dia de mobilização mundial

Para mais informações, acesse:
prefeitura.sp.gov.br/covisa
@saudeprefsp

SUS COVISA PREFEITURA DE SÃO PAULO SAÚDE



SUS



PREFEITURA DE
SÃO PAULO
SAÚDE

PROPOSTAS

- Alinhar ações com as OS e parceiros para melhorar indicadores de prevenção, vigilância e assistência das Hepatites Virais;
- Propor a implantação de instrumentos no registro dos pacientes nas unidades que facilitem a visualização das principais necessidades e condutas em relação às Hepatites Virais;
- Ampliar o nº de profissionais capacitados para realizar o teste rápido de Hep. B e C;
- Monitorar junto a STS a solicitação de kits de teste rápido de Hep. B e C e avaliar o nº de testes realizados;
- Promover a melhoria da realização da contra-referência pelas unidades especializadas;

PROPOSTAS

- Ofertar vacina de Hep. B nas rotinas das unidades de saúde;
- Sugerir vacinação de Hep. B nas campanhas de vacinação de crianças para atingir a população adulta acompanhante;
- Informar a população sobre as Hepatites Virais por meio de atividades educativas;
- Promover Educação Permanente para os profissionais de saúde, principalmente para médicos, equipe de enfermagem e agentes comunitários;
- Monitorar a qualidade da notificação principalmente nos campos referentes à gestante;
- Aprimorar a alimentação das informações da planilha de seguimentos dos pacientes atendidos nas unidades de referência (status do paciente).

OBRIGADA!!!